



# ADN85

45 rue Georges Clémenceau - 85400 LUCON

Compagnie d'assurance : SMA BTP  
N° de police : 7302000/001 60862860 valide jusqu'au  
31/12/2023

Tél : 0549050842  
Email : contact@adn79.fr

Siret : 53480098200025  
Code NAF : 7120 B  
N° TVA : FR66534800982  
N° RCS : Niort 534800982

## ETAT MENTIONNANT LA PRESENCE OU L'ABSENCE DE MATERIAUX ET PRODUITS CONTENANT DE L'AMIANTE DANS LES IMMEUBLES BATIS

Art. L271-4 à L271-6 du code de la construction et de l'habitation Art. R 1334-13et14 Art. 1334-20et 21 à R  
1334-23-24-29 et R 1337-2 à R 1337-5 et Annexe13.9 du code de la santé publique  
Décret n° 2011-629 du 3 juin 2011- Arrêtés du 12 décembre 2012 modifié par l'arrêté du 26 juin 2013 - norme NF X 46-  
020 du 5 aout 2017

### LISTES A ET B DE L'ANNEXE 13-9 DU CODE DE LA SANTE PUBLIQUE

N° de dossier :  
**2933-JE-GUINEBRETIERE**

Date d'intervention : 27/06/2023

### Renseignements relatifs au bien

Propriétaire	Photo générale (le cas échéant)	Commanditaire
Nom - Prénom : M. GUINEBRETIERE Alexis Adresse : 1 rue des VignesCP - Ville : 85580 SAINT MICHEL EN L'HERM  Lieu d'intervention : 1 rue des Vignes 85580 SAINT MICHEL EN L'HERM		Nom - Prénom : Adresse : CP - Ville :  N° de commande :

### Désignation du diagnostiqueur

Nom et Prénom : ADN85 - Mr EPIARD Jean-Baptiste N° certificat : n°17-1071 - 13/12/2029 Le présent rapport est établi par une personne dont les compétences sont certifiées par : ABCIDIA CERTIFICATION 102 route de Limours 78479 SAINT REMY LES CHEVREUSE	Assurance : SMA BTP N° : 7302000/001 60862860 valide jusqu'au 31/12/2023 Adresse : 1 rue de la Broche CS 28618 CP - Ville : 79000 NIORT
---	---

### Conclusion

Dans le cadre de la mission décrit en tête de rapport - il n'a pas été repéré des matériaux et produits contenant de l'amiante  
Si certains locaux restent non visités et/ou certaines parties de l'immeuble restent inaccessibles, il conviendra de réaliser les investigations complémentaires figurant au paragraphe 1.c.  
Voir Tableau ci-après « résultats détaillés du repérage » et préconisations.  
L'opérateur de repérage mentionne la nécessité d'avertir de la présence d'amiante toute personne pouvant intervenir sur ou à proximité des matériaux et produits concernés ou de ceux les recouvrant ou les protégeant.

*Ce rapport ne peut être utilisé ou reproduit que dans son intégralité, annexes incluses*

### Recommandation(s) (liste A et B)

Matériaux liste A : Aucune  
Matériaux liste B : Aucune

# Sommaire

<b>1. SYNTHESSES</b>	<b>3</b>
a. Synthèse du repérage pour les matériaux et produits de la liste A contenant de l'amiante	3
b. Synthèse du repérage pour les matériaux et produits de la liste B contenant de l'amiante	3
c. Investigations complémentaires à réaliser	4
<b>2. MISSION</b>	<b>4</b>
a. Objectif	4
b. Références réglementaires	5
c. Laboratoire d'analyse	5
d. Rapports précédents	5
<b>3. DÉSIGNATION DU ou DES IMMEUBLES BATIS</b>	<b>6</b>
<b>4. LISTE DES LOCAUX VISITES</b>	<b>6</b>
<b>5. RESULTATS DETAILLES DU REPERAGE</b>	<b>9</b>
<b>6. SIGNATURES ET INFORMATIONS DIVERSES</b>	<b>10</b>
<b>7. ELEMENTS D'INFORMATIONS</b>	<b>10</b>
<b>8. SCHÉMA DE LOCALISATION</b>	<b>11</b>

## 1. SYNTHESSES

### a. Synthèse du repérage pour les matériaux et produits de la liste A contenant de l'amiante

Date de chaque repérage	Type de repérage	Matériau ou produit	Désignation	Etat de conservation (1)	Mesures obligatoires associées (évaluation périodique, mesure d'empoussièrement, ou travaux de retrait ou confinement)
27/06/2023	Sans objet	Aucun			

En fonction du résultat de la grille flocages, calorifugeage, faux plafonds (PRECONISATIONS : article R 1334-27/28/29 du Code de la Santé Publique) :  
 1 = Faire réaliser une évaluation périodique de l'état de conservation 2 = Faire réaliser une surveillance du niveau d'empoussièrement 3 = Faire réaliser des travaux de retrait ou de confinement.

Pour information : Liste A mentionnée à l'art. R.1334-20
COMPOSANT A SONDER OU A VERIFIER
Flocages
Calorifugeages
Faux plafonds

### b. Synthèse du repérage pour les matériaux et produits de la liste B contenant de l'amiante

Date de chaque repérage	Type de repérage	Matériau ou produit	Désignation	Etat de conservation (1)	Mesures obligatoires (2)
27/06/2023	Sans objet	Aucun			

(1) Matériaux liste B : conclusion conforme à la réglementation en vigueur au moment de la réalisation du repérage soit :

MND : Matériau non Dégradé  
 MDP : Matériau avec Dégradation Ponctuelle  
 MDG : Matériau avec Dégradation Généralisée

(2) Matériaux liste B : l'état de conservation est défini par un résultat « EP, AC1 ou AC2 en application de grilles d'évaluations définies réglementairement.

EP : Evaluation périodique  
 AC1 : Action corrective de 1<sup>er</sup> niveau  
 AC2 : Action corrective de 2<sup>ème</sup> niveau

Pour information : Liste B mentionnée à l'article R. 1334-21	
COMPOSANTS DE LA CONSTRUCTION	PARTIE DU COMPOSANT A VERIFIER OU A SONDER
<b>1. Parois verticales intérieures</b> Murs et cloisons « en dur » et poteaux (périphériques et intérieurs). Cloisons (légères et préfabriquées), gaines et coffres.	Enduits projetés, revêtements durs (plaques menuiserie amiante-ciment) et entourage de poteaux (carton amiante-ciment, matériau sandwich, carton + plâtre), coffrage perdu. Enduits projetés, panneaux de cloison.
<b>2. Planchers et plafonds</b> Plafonds, poutres et charpentes, gaines et coffres Planchers	Enduits projetés, panneaux collés ou vissés Dalles de sol
<b>3. Conduits, canalisations et équipements intérieurs</b> Conduits de fluides (air, eau, autres fluides...) Clapets et volets coupe-feu Portes coupe-feu Vides ordures	Conduits, enveloppes de calorifuges. Clapets, volets, rebouchage. Joints (tresses, bandes). Conduits.
<b>4. Eléments extérieurs</b> Toitures. Bardages et façades légères. Conduits en toiture et façade.	Plaques, ardoises, accessoires de couverture (composite, fibres-ciment), bardeaux bitumineux. Plaques, ardoises, panneaux (composites, fibres-ciment). Conduits en amiante-ciment : eaux pluviales, eaux usées, conduits de fumée.

### c. Investigations complémentaires à réaliser

Certains locaux restant non visités et/ou certaines parties de l'immeuble restant inaccessibles, les obligations réglementaires du propriétaire prévues aux articles R. 1334-15 à R. 1334-18 du code de la santé publique ne sont pas remplies conformément aux dispositions de l'article 3 des arrêtés du 12 décembre 2012

Locaux et ouvrages non visites, justifications		
Locaux (1)	Justifications (2)	Préconisations
Cuisine/salle d'eau/WC/Séjour - Plafond/éléments de charpente et couverture non visibles	Plafonné sous rampants	Visite complémentaire à prévoir
Combles - Sol	Mise en oeuvre d'une isolation	Visite complémentaire à prévoir
Combles - Plafond/éléments de charpente et couverture non visibles	Mise en oeuvre d'un isolant mince (PMR) sous rampants	Visite complémentaire à prévoir
Conduits de fumées	Intérieur du/des conduits de fumées non accessibles	Visite complémentaire à prévoir

(1) Tous les locaux doivent être obligatoirement visités.

(2) Pour les locaux non visités, permettre leur identification et en indiquer le motif (exemple : locaux inaccessibles, clefs absentes...) et, lorsqu'elle est connue, la date du repérage complémentaire programmé.

## 2. MISSION

### a. Objectif

La prestation a pour objectif de réaliser l'état mentionnant la présence ou l'absence de matériaux ou produits contenant de l'amiante dont le propriétaire doit disposer lors « de la mise en vente de son immeuble ou de l'établissement du dossier technique amiante ».

L'attention du propriétaire est attirée sur le fait que la mission de repérage des matériaux et produit contenant de l'amiante, s'applique aux composants de la construction directement visible et accessible sans investigation destructive. Les résultats de la présente mission ne peuvent être utilisés comme repérage préalable à la réalisation de travaux ou démolition de l'immeuble visité. Le présent constat ne porte que sur les parties privatives des lots concernés, s'agissant d'un immeuble en copropriété, il doit être joint à ce constat le rapport réalisé sur les parties communes de l'immeuble conformément à l'article R1334-15 du code de la Santé Publique.

La présente mission, porte notamment sur le repérage de MPCA (matériaux ou produits contenant de l'amiante) intervenant dans certains composants voire équipements de la construction. Ces repérages sont faits au sens de la réglementation sans sondages destructifs, cependant certains éléments non démontables fendues, fissurées, perméables, peuvent parfois occulter des matériaux ou produits contenant de l'amiante, dont leur éventuelle présence ne peut être décelée qu'après sondage destructif (enlèvement de matière dont la remise en état demeurera à la charge du propriétaire). La réalisation, voire autorisation de ce ou ces sondages destructifs incombent au propriétaire et/ou donneur d'ordre nous ayant confié la présente mission. Il en est de même pour certains moyens complémentaires n'étant pas de notre ressort, et que nous vous aurions préalablement demandés.

La non mise à disposition de ces moyens ou autorisations complémentaires peut nous amener à formuler des exclusions de repérage. Sur ces « parties » exclues de notre mission de repérage amiante, le propriétaire n'est pas exonéré de responsabilité pour le vice caché que pourrait constituer ultérieurement la présence avérée d'amiante.

## **b. Références réglementaires**

Pour plus d'informations vous pouvez consulter le site WEB suivant : **www.legifrance.gouv.fr**

Décret n° 2010 – 1200 du 11 octobre 2010 pris en application de l'article L 271-6 du code de la construction et de l'habitation,

Décret n° 2011-629 du 3 juin 2011 relatif à la protection de la population contre les risques sanitaires liés à une exposition à l'amiante dans les immeubles bâtis et modifiant le code de la santé publique (dispositions réglementaires)

Articles R 1334-15 à R 1334-18, articles R 1334-20 et R1334-21 du Code de la Santé Publique

Arrêté du 21 novembre 2006 définissant les critères de certification des compétences des personnes physiques opérateurs de repérage et de diagnostic amiante dans les immeubles bâtis et les critères d'accréditation des organismes de certification.

Arrêté du 12 décembre 2012 relatif aux critères d'évaluation de l'état de conservation des matériaux et produits de la liste A contenant de l'amiante et au contenu du rapport de repérage.

Arrêté du 12 décembre 2012 relatif aux critères d'évaluation de l'état de conservation des matériaux et produits de la liste B contenant de l'amiante et au contenu du rapport de repérage.

Arrêté du 26 juin 2013 modifiant l'arrêté du 12 décembre 2012 relatif aux critères d'évaluation de l'état de conservation des matériaux et produits de la liste A contenant de l'amiante et au contenu du rapport de repérage et modifiant l'arrêté du 12 décembre 2012 relatif aux critères d'évaluation de l'état de conservation des matériaux et produits de la liste B contenant de l'amiante et du risque de dégradation lié à l'environnement ainsi que le contenu du rapport de repérage.

Ordonnance n° 2005-655 du 8 juin 2005 (Article L 1334-13 du code de la santé publique),

Notre inventaire porte spécifiquement sur les matériaux et produits définis dans le PROGRAMME DE REPERAGE DE L'AMIANTE dans les matériaux ou produits mentionnés aux listes A et B de l'annexe 13-9 du code de la santé publique.

## **c. Laboratoire d'analyse**

Conformément aux dispositions de l'article R. 1334-24 du code de la santé publique, les analyses des échantillons de matériaux et produits sont réalisées par un organisme accrédité.

Analyses réalisées par : SGS FRANCE 29 AVENUE ARISTIDE BRIAND 94110 ARCUEIL - N° accréditation : 1-6454 Valide jusqu'au :

## **d. Rapports précédents**

Les rapports précédents relatifs à l'amiante qui nous ont été remis avant la visite sont :

<b>Numéro de référence du rapport de repérage</b>	<b>Date du rapport</b>	<b>Nom de la société et de l'opérateur de repérage</b>	<b>Objet du repérage et principales conclusions</b>
Aucun			

Lors de notre visite, il nous a été remis les bulletins de caractérisation des matériaux et produits suivants :  
Aucun

Notre rapport prend en compte les documents techniques fournis en l'état.

Les synthèses des rapports précédents qui nous ont été fournies sont les suivantes :  
Aucune

### 3. DÉSIGNATION DU ou DES IMMEUBLES BATIS

Description du site	
Maison ancienne d'habitation sur deux niveaux avec dépendances	
Propriétaire du ou des bâtiments	
Nom ou raison sociale	: M. GUINEBRETIERE Alexis
Adresse	: 1 rue des Vignes
Code Postal	: 85580
Ville	: SAINT MICHEL EN L'HERM
Périmètre de la prestation	
Dans le cadre de cette mission, l'intervenant a examiné uniquement les locaux et les volumes auxquels il a pu accéder dans les conditions normales de sécurité.	
Département	: VENDEE
Commune	: SAINT MICHEL EN L'HERM
Adresse	: 1 rue des Vignes
Code postal	: 85580
Type de bien	: Habitation (maisons individuelles) Maison
Référence cadastrale	: AK 87
Nombre de niveau(x)	: 2
Nombre de sous sol	: 0
Année de construction	: Avant 1949

Personne accompagnant l'opérateur lors de la visite
Pas d'accompagnateur

Document(s) remi(s)
Aucun

### 4. LISTE DES LOCAUX VISITES

Pièces	Sol	Murs	Plafond	Autres
Cuisine	(Carrelage - Aucun)	(Plâtre - Peinture) (Faïence - Aucun)	(Bois - Vernis)	Porte cadre:(BoisPeinture) Porte cadre extérieur:(BoisPeinture) Porte ouvrant:(BoisPeinture) Porte ouvrant extérieur:(BoisPeinture) Volet:(BoisPeinture) Porte cadre:(BoisVernis) Porte ouvrant:(BoisVernis) Placard cadre:(BoisVernis) Placard ouvrant:(BoisVernis)
Salle d'eau	(Carrelage - Aucun)	(Plâtre - Peinture) (Faïence - Aucun)	(Bois - Peinture)	Plinthe:(BoisAucun) Porte cadre:(BoisVernis) Porte ouvrant:(BoisVernis) Fenêtre cadre:(BoisVernis) Fenêtre cadre extérieur:(BoisVernis) Fenêtre ouvrant:(BoisVernis) Fenêtre ouvrant extérieur:(BoisVernis)
WC	(Carrelage - Aucun)	(Plâtre - Peinture) (Faïence - Aucun)	(Bois - Vernis)	Porte cadre:(BoisVernis) Porte ouvrant:(BoisVernis) Fenêtre cadre:(BoisVernis) Fenêtre cadre extérieur:(BoisVernis) Fenêtre ouvrant:(BoisVernis) Fenêtre ouvrant extérieur:(BoisVernis)

Séjour	(Carrelage - Aucun)	(Plâtre - Peinture)	(Bois - Vernis)	Porte cadre:(BoisVernis) Porte cadre extérieur:(BoisVernis) Porte ouvrant:(BoisVernis) Porte ouvrant extérieur:(BoisVernis) Volet:(BoisPeinture)
Cage d'escalier	(Carrelage - Aucun)	(Plâtre - Peinture)	(Bois - Peinture)	Porte cadre:(BoisVernis) Porte ouvrant:(BoisVernis) Marches:(BoisAucun) Contremarche:(BoisAucun)
Dégagement	(Carrelage - Aucun)	(Plâtre - Peinture)	(Plâtre - Peinture)	Plinthe:(BoisAucun) Porte cadre:(BoisVernis) Porte ouvrant:(BoisVernis) Porte cadre:(BoisPeinture) Porte ouvrant:(BoisPeinture)
Chambre 1	(Parquet flottant - Aucun)	(Plâtre - Peinture)	(Plâtre - Peinture)	Plinthe:(BoisAucun) Porte cadre:(BoisPeinture) Porte ouvrant:(BoisPeinture) Fenêtre cadre:(BoisPeinture) Fenêtre cadre extérieur:(BoisPeinture) Fenêtre ouvrant:(BoisPeinture) Fenêtre ouvrant extérieur:(BoisPeinture) Volet:(BoisPeinture) Placard cadre:(BoisPeinture) Placard ouvrant:(BoisPeinture)
Chambre 2	(Parquet flottant - Aucun)	(Plâtre - Peinture)	(Plâtre - Peinture)	Plinthe:(BoisAucun) Porte cadre:(BoisPeinture) Porte ouvrant:(BoisPeinture) Porte cadre extérieur:(BoisPeinture) Porte ouvrant extérieur:(BoisPeinture) Volet:(BoisPeinture)
Palier	(Parquet flottant - Aucun)	(Plâtre - Peinture)	(Plâtre - Peinture)	Plinthe:(BoisAucun) Porte cadre:(BoisPeinture) Porte ouvrant:(BoisPeinture) Placard cadre:(BoisPeinture) Placard ouvrant:(BoisPeinture)
Chambre 3	(Parquet flottant - Aucun)	(Plâtre - Peinture)	(Plâtre - Peinture)	Plinthe:(BoisAucun) Porte cadre:(BoisPeinture) Porte ouvrant:(BoisPeinture) Fenêtre cadre:(BoisVernis) Fenêtre cadre extérieur:(BoisVernis) Fenêtre ouvrant:(BoisVernis) Fenêtre ouvrant extérieur:(BoisVernis) Volet:(BoisPeinture)
Chambre 4	(Parquet flottant - Aucun)	(Plâtre - Peinture)	(Plâtre - Peinture)	Plinthe:(BoisAucun) Porte cadre:(BoisPeinture) Porte ouvrant:(BoisPeinture) Porte cadre:(BoisVernis) Porte cadre extérieur:(BoisVernis) Porte ouvrant:(BoisVernis) Porte ouvrant extérieur:(BoisVernis) Volet:(BoisVernis)
Combles	Isolation	Pierre	Isolant mince PMR en sous face de toiture	Tout élément bois
Dressing	(Parquet flottant - Aucun)	(Plâtre - Peinture)	(Plâtre - Peinture)	Plinthe:(BoisAucun) Porte cadre:(BoisPeinture) Porte ouvrant:(BoisPeinture)
Jardin	Terre	Aucun	Aucun	Abord du bâtiment (arbres-plantes-souches-piquets-débris-regards-etc...)
Dépendance	Dalle béton	Pierre	volige/éléments de charpente résineux (traditionnelle)	Menuiseries bois

Petits toits	Terre	Pierre	volige/éléments de charpente résineux et feuillus	Menuiseries bois
Abri	Plancher bois	Bardage bois/ossature bois	Bardage bois/ossature bois	Menuiseries bois
Hangar 1	Terre	Bardage métallique/ossature métallique	Bardage métallique/ossature métallique	menuiseries métal
Hangar 2	Terre	Bardage métallique/ossature métallique	Bardage métallique/ossature métallique	menuiseries métal

(1) tous les locaux doivent être obligatoirement visités.

(2) Pour les locaux non visités, permettre leur identification et en indiquer le motif (exemple : locaux inaccessibles, clefs absentes,...) et, lorsqu'elle est connue, la date du repérage complémentaire programmé.



## 5. RESULTATS DETAILLES DU REPERAGE

Le résultat de l'analyse des échantillons prélevés ou reconnaissance visuelle fait apparaître :

Désignation	Composant de la construction	Parties du composant vérifié	Localisation	N° de prélèvement ou d'identification	Méthode analyse	Présence amiante		Flocages, calorifugeage, faux plafonds		Autres matériaux	
						Oui	Non				
								Grille N°	Résultats (1)	Grille N°	Résultats (2)
Tous les locaux visités	Aucune présence de composants contenant de l'amiante	Aucune		Aucun prélèvement							

En application des dispositions de l'article R. 1334-27

(1) En fonction du résultat de la grille flocages, calorifugeage, faux plafonds :

**1** = Faire réaliser une évaluation périodique de l'état de conservation    **2** = Faire réaliser une surveillance du niveau d'empoussièrement    **3** = Faire réaliser des travaux de retrait ou de confinement.

En application de l'article 5 de l'arrêté du 12 décembre 2012 relatif aux critères d'évaluation de l'état de conservation des matériaux et produits de la liste B

(2) En fonction du résultat de la grille autres produits et matériaux :

**EP = Evaluation périodique :**

- a) contrôler périodiquement que l'état de dégradation des matériaux et produits concernés ne s'aggrave pas et le cas échéant que leur protection demeure en bon état de conservation
- b) rechercher, le cas échéant, les causes de dégradation et prendre les mesures appropriées pour les supprimer)

**AC1 = Action corrective de premier niveau :**

- a) Rechercher les causes de la dégradation et définir les mesures correctives appropriées pour les supprimer ;
- b) Procéder à la mise en œuvre de ces mesures correctives afin d'éviter toute nouvelle dégradation et, dans l'attente, prendre les mesures de protection appropriées afin de limiter le risque de dispersion des fibres d'amiante ;
- c) Veiller à ce que les modifications apportées ne soient pas de nature à aggraver l'état des autres matériaux et produits contenant de l'amiante restant accessibles dans la même zone ;
- d) Contrôler périodiquement que les autres matériaux et produits restant accessibles ainsi que le cas échéant, leur protection demeurent en bon état de conservation.

**AC2 = Action corrective de second niveau :**

- a) Prendre, tant que les mesures mentionnées au c n'ont pas été mises en place, les mesures conservatoires appropriées pour limiter le risque de dégradation et la dispersion des fibres d'amiante. Cela peut consister à adapter ; voire condamner l'usage des locaux concernés afin d'éviter toute exposition et toute dégradation du matériau ou produit contenant de l'amiante ;
- b) Procéder à une analyse de risque complémentaire, afin de définir les mesures de protection ou de retrait les plus adaptées, prenant en compte l'intégralité des matériaux et produits contenant de l'amiante dans la zone concernée ;
- c) Mettre en œuvre les mesures de protection ou de retrait définies par l'analyse de risque ;
- d) Contrôler périodiquement que les autres matériaux et produits restant accessibles, ainsi que leur protection, demeurent en bon état de conservation.

## 6. SIGNATURES ET INFORMATIONS DIVERSES

Je soussigné, Jean-Baptiste ADN85 - Mr EPIARD, déclare ce jour détenir la certification de compétence délivrée par ABCIDIA CERTIFICATION pour la spécialité : AMIANTE  
Cette information est vérifiable auprès de : ABCIDIA CERTIFICATION 102 route de Limours 78479 SAINT REMY LES CHEVREUSE

Je soussigné, Jean-Baptiste ADN85 - Mr EPIARD, diagnostiqueur pour l'entreprise ADN85 dont le siège social est situé à LUCON.

Atteste sur l'honneur être en situation régulière au regard de l'article L.271.6 du code de la construction et de l'habitation. J'atteste également disposer des moyens en matériel nécessaires à l'établissement des constats et diagnostics composant le dossier. Je joins en fin de rapport mes états de compétences par la certification et mon attestation d'assurance.

**Intervenant :** Jean-Baptiste ADN85 - Mr EPIARD

**Fait à :** LUCON

**Le :** 27/06/2023



### Pièces jointes (le cas échéant) :

- Eléments d'informations
- Croquis
- Grilles d'évaluation
- Photos (le cas échéant)
- Attestation d'assurance
- Attestation de compétence
- Accusé de réception à nous retourner signé

## 7. ELEMENTS D'INFORMATIONS

Liste A : Art R. 1334-27 à R 1334-29-3 du code de la Santé Publique.

Le propriétaire met en œuvre les préconisations mentionnées à l'article R. 1334-20 du code de la Santé Publique selon les modalités suivantes :

1° L'évaluation périodique de l'état de conservation des matériaux et produits de la liste A contenant de l'amiante est effectuée dans un délai maximal de trois ans à compter de la date de remise au propriétaire du rapport de repérage ou des résultats de la dernière évaluation de l'état de conservation ou à l'occasion de toute modification substantielle de l'ouvrage ou de son usage. La personne ayant réalisé cette évaluation en remet les résultats au propriétaire contre accusé de réception ;

2° La mesure d'empoussièrement dans l'air est effectuée dans les conditions définies à l'article R. 1334-25 du code de la santé publique dans un délai de trois mois à compter de la date de remise au propriétaire du rapport de repérage ou des résultats de la dernière évaluation de l'état de conservation. L'organisme qui réalise les prélèvements d'air remet les résultats des mesures d'empoussièrement au propriétaire contre accusé de réception ;

3° Les travaux de confinement ou de retrait de l'amiante sont mis en œuvre selon les modalités prévues à l'article R. 1334-29 du code de la santé publique.

Liste B : Alinéas 1° et 2° A de l'article R. 1334-29-7 du code de la Santé Publique.

Les maladies liées à l'amiante sont provoquées par l'inhalation des fibres. Toutes les variétés d'amiante sont classées comme substances cancérigènes avérées pour l'homme. L'inhalation de fibres d'amiante est à l'origine de cancers (mésothéliomes, cancers broncho-pulmonaires) et d'autres pathologies non cancéreuses (épanchements pleuraux, plaques pleurales). L'identification des matériaux et produits contenant de l'amiante est un préalable à l'évaluation et à la prévention des risques liés à l'amiante. Elle doit être complétée par la définition et la mise en œuvre de mesures de gestion adaptées et proportionnées pour limiter l'exposition des occupants présents temporairement ou de façon permanente dans l'immeuble. L'information des occupants présents temporairement ou de façon permanente est un préalable essentiel à la prévention du risque d'exposition à l'amiante. Il convient donc de veiller au maintien du bon état de conservation des matériaux et produits contenant de l'amiante afin de remédier

au plus tôt aux situations d'usure anormale ou de dégradation. Il conviendra de limiter autant que possible les interventions sur les matériaux et produits contenant de l'amiante qui ont été repérés et de faire appel aux professionnels qualifiés, notamment dans le cas de retrait ou de confinement de ce type de matériau ou produit. En cas de présence d'amiante, avertir toutes les personnes pouvant intervenir sur ou à proximité des matériaux contenant de l'amiante (ou sur les matériaux les recouvrant ou les protégeant). Enfin, les déchets contenant de l'amiante doivent être éliminés dans des conditions strictes. Renseignez vous auprès de votre mairie ou de votre préfecture. Pour connaître les centres d'élimination près de chez vous, consultez la base de données « déchets » gérée par l'ADEME, directement accessible sur le site internet [www.sinoe.org](http://www.sinoe.org)

## 8. SCHÉMA DE LOCALISATION

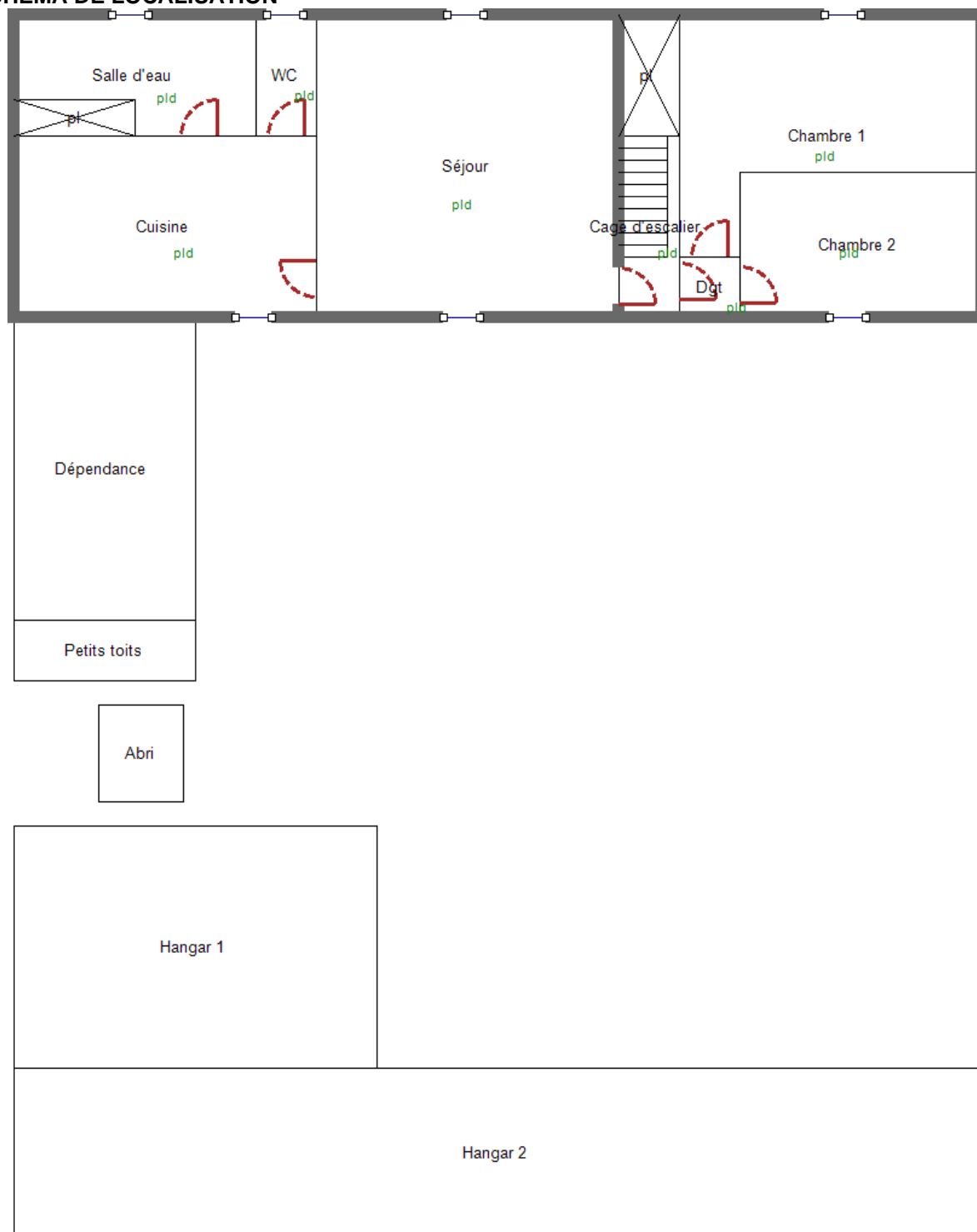

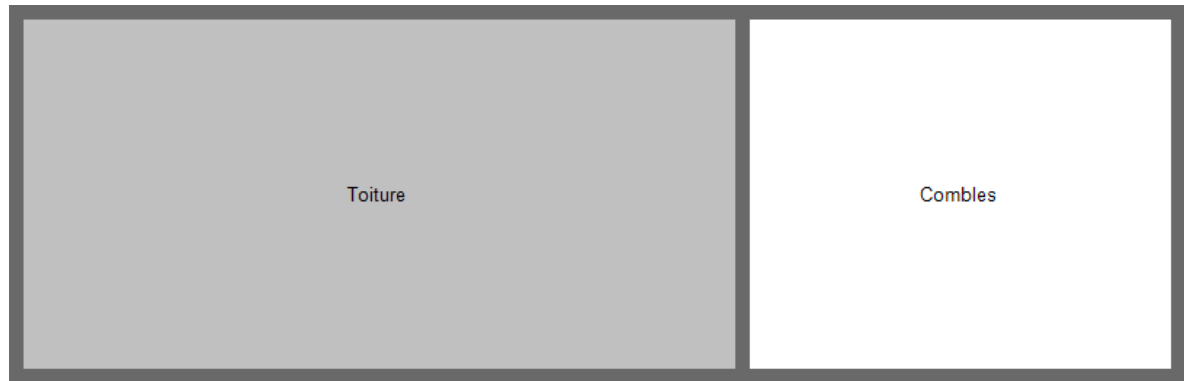
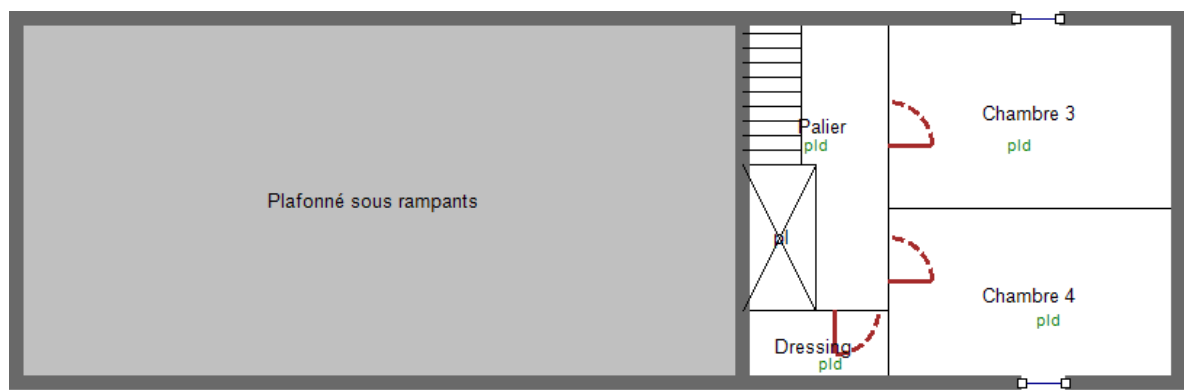

## 9. GRILLES D'EVALUATION

Aucune

## 10. ACCUSE DE RECEPTION

(à compléter, signer et à nous retourner dès réception de votre rapport de repérage amiante à ADN85)

Je soussigné M. GUINEBRETIERE Alexis propriétaire d'un bien immobilier situé à 1 rue des Vignes 85580 SAINT MICHEL EN L'HERM accuse bonne réception le 27/06/2023 du rapport de repérage amiante provenant de la société ADN85 (mission effectuée le 27/06/2023).

J'ai bien pris connaissance des informations présentes dans ce rapport de repérage et notamment des conclusions.

Nom et prénom :

Fait à :

Le :

Signature (précédée de la mention « Lu et approuvé »).